

A D D

Advanced Data Download

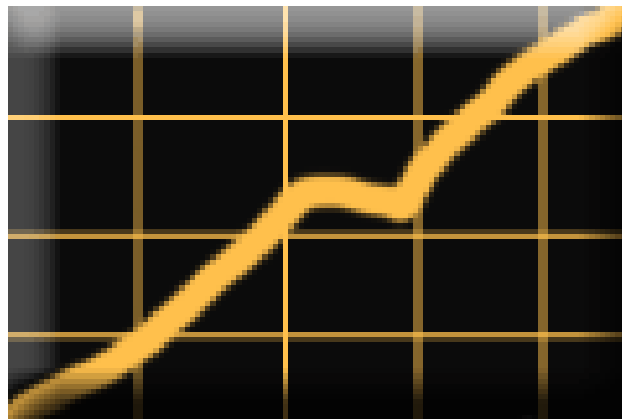

software

FREE DATA DOWNLOAD

FROM ALL THE MARKETS OF THE WORLD

INFORMACIÓN GENERAL

ADD es un software creado para la gerencia de los datos de los mercados más importantes del mundo.

Descargar gratuitamente tales datos usando como yahoo primario de la fuente.

Para cada título él son informaciones relativas disponibles:

- el precio de la abertura,
- precio del cierre,
- máximo cogió para arriba en el día,
- mínimo tocado en el día
- los volúmenes de los intercambios del día.

Los precios están en euro y la regularidad es diaria.

-

Es posible:

- para manejar diagramas,
- convertir los datos en formas a ti utilizó más,
- para elaborar los datos,
- insertar alarmas y lo ser alguno informa a ti vía el email.
- para seguir el curso económico del para poseer inversiones a través de la sección relativa a la gerencia económica.

DISCLAIMER

Ninguna garantía en forma implícita o explícita viene proveído aproximadamente el suficiencia de la información dada del programa. El cliente por lo tanto tendrá marcas con todas las responsabilidades cargadas y riesgos que derivan del uso al programa. Los datos vienen descargadas a ti de fuentes externas, independientes de nuestro control, no vienen por lo tanto garantizadas su confiabilidad completa. Los datos por lo tanto incorrectos, careciendo u otras discrepancias, no son de atribuirse al software, en cuánto encargado de los datos no reparte a ti, pero solamente computadora las mismas de fuentes del Internet.

REQUISITO DEL SISTEMA

Buoni CPU Pentium II RAM 64Mb

Ottimali CPU Pentium IV RAM 256Mb

Spazio su Disco 40Mb + file datos

EI COMENZAR

En el beginnig una carpeta se debe crear donde descargar los datos y llamarlos (como ejemplo: archivo bolsa)
el programa, viene exigido la formación de una lista, que podríamos llamar bovespa.

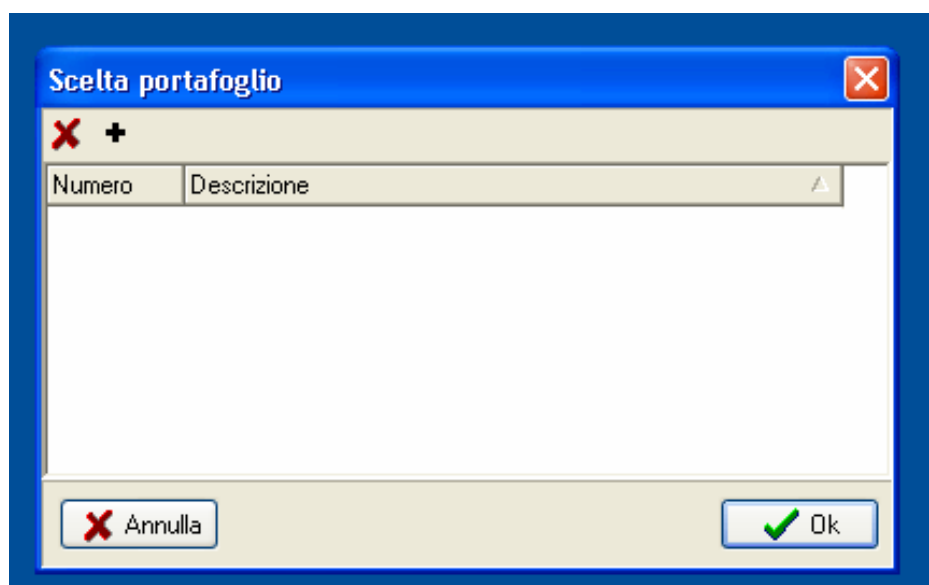

Con la muestra "+" se crea una lista, con "X" se elimina.

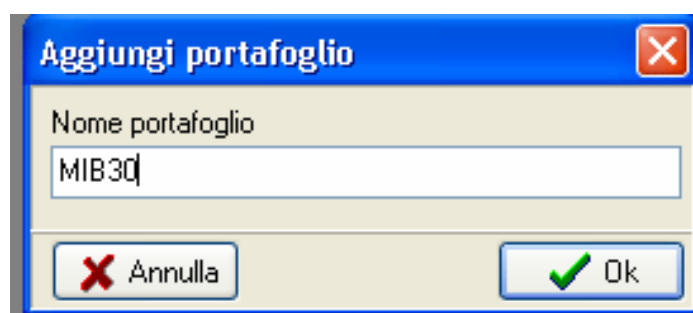

OPCIONES

Es posible personalizar el aspecto y las características del programa.

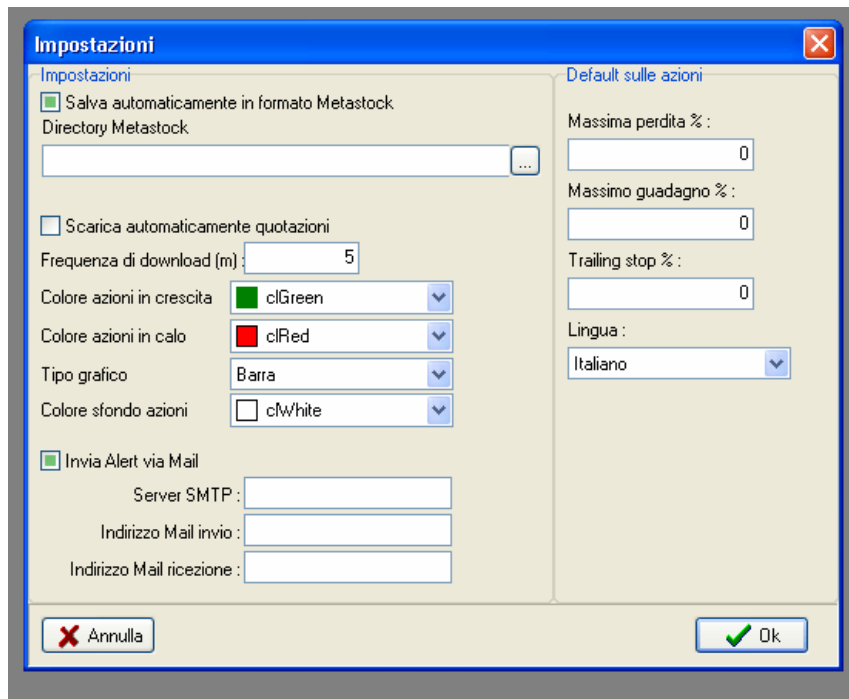

1. En la **máscara** es posible instalar:

- el rifle automático del rescate de las acciones en un ectorio que tenemos predispuesto (el AG citado carpeta dado previamente)
- la frecuencia con la cual en el curso del día él viene descargó los etc mínimos de las acciones (1, 5, 10....), la consideración que son los datos proveídos de yahoo de él te retrasa de un cierto minuto.

2. El **diagrama** se puede visualizar de varias maneras:

- **Cerrándose (línea)**: una línea ensambla todos los precios del cierre.

- **Barra**: indica el máximo y el mínimo del día y con la línea fina externa a la barra la abertura (línea con la extensión a la izquierda) y el cierre (línea con la extensión a la derecha). Los varios colores indicarán el día positivo o negativo.

- **Velas japonesas**: extensión de los datos de la abertura, del cierre, del máximo y del mínimo diario. Las velas se constituyen a partir de dos porciones: el cuerpo, consistiendo en la parte más ancha de la vela (los

varios colores indicarán el cierre positivo o negativo del día) y de una línea fina externa al cuerpo.

La línea indica la oscilación del título él en el día (máximo y mínimo).

- **Abertura/cierre**: similar como visualización a las velas japonesas pero indica solamente máximo y mínimo del día.

3. Los **colores** para la visualización del programa (gráfico, fondo) son personalizados.

4. Los eventuales **alerta** insertado pueden venir notificado vía el email.

5. Dentro de una inversión eventual es posible instalar los **parámetros** siguientes:

- pérdida máxima
- aumento máximo
- trailing stop* que se arrastra parada

*Trailing stop:

realizó una inversión, el programa calcula un porcentaje del demotion de los máximos realización progresivamente a ti y cuando tal valor si realiza verdad venimos informados.

Ejemplo: ¿si compramos una acción a 10? ¿y llega a 12? ¿podemos poner una parada que se arrastra de el 2%, en caso de que ésta retire de los 12? de el 2% con respecto al valor de la entrada (10), lanza la alarma.

6. Para terminar meta es posible **elegir la lengua**.

Made opciones, en la barra en la parte superior izquierda elija "Acciones", y luego "abrir lista completa"

Una máscara aparece que permite para elegir el mercado que nos interesa y seleccionar las acciones que deseamos seguir.

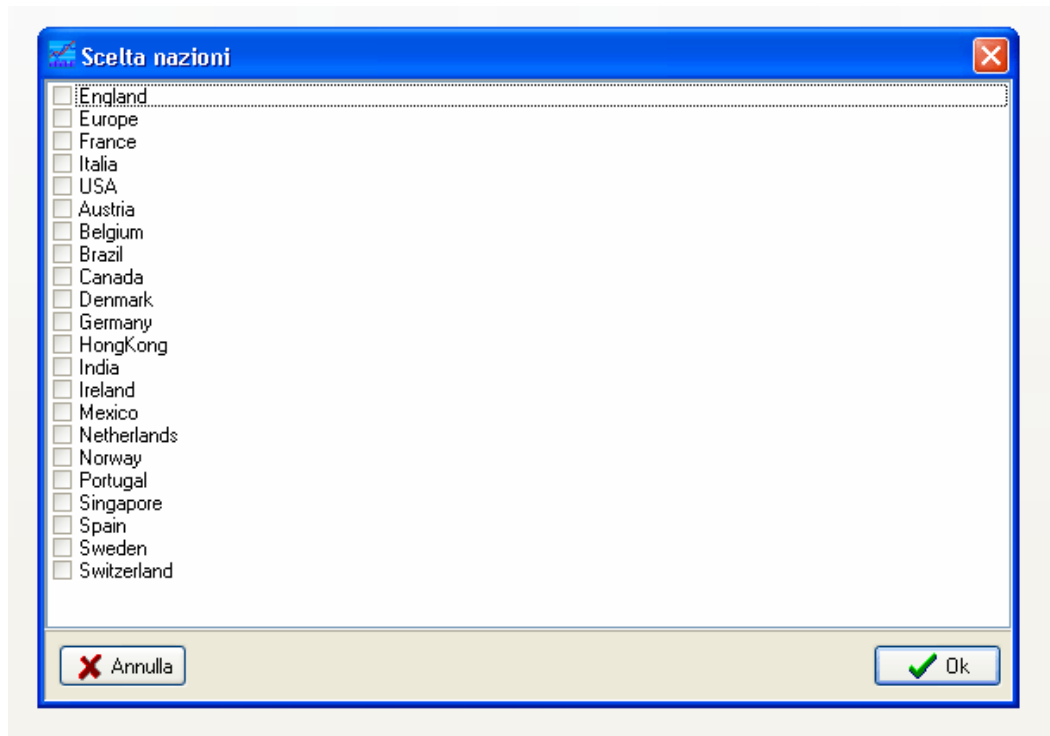

PÁGINA PRINCIPAL







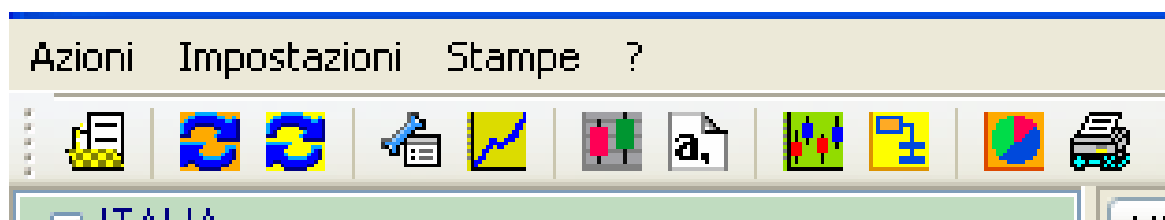



En la página principal, es necesaria anotar las varias operaciones posibles.



1. Encima a la izquierda hay varios instrumentos.



De izquierda encontramos los símbolos siguientes:

-  apertura del elenco completo de los mercados a disposición
-  modernización de las acciones disponibles para cada mercado (la fuente puede variar la organización listas detalladas de los datos en segundo lugar de las nuevas, el cambio de denominaciones, la extensión de las filas de i, etc...),
-  transferencia de las acciones,
(importantes: a la acción de la transferencia es bien cerrar todos los usos, y no realizar otras operaciones, en cuánto se retrasa algo y podría el sistema bloccarsi)
-  varias opciones,
-  gerencia della lista (posibilidad para abrir los otros wallets creados de nosotros),
-  exportación en metastock del formato,
-  exportación en otros formatos a ti (csv o ASCII),
-  posibilidad para abrir el diagrama extendido, donde insertar indicadores están posibles varios,
-  visualiza el elenco de las acciones archivadas del programa
-  gerencia económica de nuestra lista.
-  imprime.

2. El punto bajo a la derecha allí es la sección relativa a la elaboración dada.

Data	Massimo	Minimo	Apertura	Chiusura/Attuale	Volume
07/07/2006	10,45	10,24	10,29	10,412	19535932
06/07/2006	10,38	10,13	10,21	10,34	9952577
05/07/2006	10,42	10,14	10,34	10,17	9709471
04/07/2006	10,52	10,31	10,52	10,35	7823424
03/07/2006	10,56	10,38	10,44	10,56	9044636
30/06/2006	10,45	10,31	10,45	10,41	8164728
29/06/2006	10,36	10,19	10,31	10,3	8912116
28/06/2006	10,33	10,23	10,33	10,24	6129182

Impostazioni

Max : 0
Min : 0
Possedute : 1000
Data : 05/07/2006
Valuta : 7,5
Max Perdita % : 0
Max Guadagno % : 0
Trailing Stop % : 0

Aggiungi Cancell

- el cliccando en los valores de la tabla que es posible elabora ellos (agregar alguno, quitar alguno o para modificarse dado carece o agravia, segundo nuestras necesidades a ti).
- Para poder conservar las variaciones, deben ser ahorradas, cruzando "el sistema para arriba" encajonan.

Modifica valori

Massimo	Minimo	Apertura	Chiusura/Attuale	Volume	27/12/2006
43,49	43	43,28	43,29	500803	
Massimo con split	Minimo con split	Apertura con split	Chiusura/Attuale con split	<input checked="" type="checkbox"/> Impostato	
43,49	43	43,28	43,29		

Ok Annulla

es posible:

- para registrar compras y/o las ventas para monitorare nuestras inversiones,
- para hacer las simulaciones simples setting-up las operaciones en las fechas elegidas

Acquisti

Acquisti/Cessioni

Azioni da acquistare : 1

Short

Data acquisto : 05/07/2006

Valuta di acquisto : 4,57

Totale investimento : 4,57

Alert

Massima perdita % : 0

Quot. max perdita : 4,57

Massimo guadagno % : 0

Quot. max guadagno : 4,57

Trailing stop % : 0

Annulla Ok

- para imponer determinados niveles a ti del precio (alarma):

podemos definir los niveles de: precio, aumento y pérdida. Cuando vienen éstos cogido para arriba se generan los marcan (alarma) que él poder ser notificados vía email (ves opciones de la sección).

- para determinar la fractura:

Imposta Split

+ X [save icon]

Data	Split
11/07/2006	0

Ok

¿Cuál es la fractura?

Para la fractura el agrupar o la subdivisión de acciones acuerda fuera alterarse del valor.

Ejemplo de:

SUBDIVISIÓN

si una acción vale 50 € , porque él hace más interesante para el ahorrador pequeño, se decide llevar del valor a 25 € subdividiendo la acción en dos porciones. El número de las acciones dobla, pero el valor final no cambia.

Más pero apenas el valor de la acción tiene una relación de 1:2, por lo tanto para corregir el diagrama que tendré que multiplicar el valor de la acción para 0.5.

EL AGRUPAR

si el valor de la acción es inferior al valor verdadero de la compañía de aumentos al valor con agrupar de 2 o más acciones (2: 1 relación; 3:1.).

Con estas operaciones los diagramas corregidos serán obtenidos, si no podían parecerse que las oscilaciones anómalas del presente de la acción; tal corrección se debe realizar el día del uso de la subdivisión.

ARCHIVOS

El software organiza ante su interior los archivos de las acciones, que vienen descargado gradualmente.

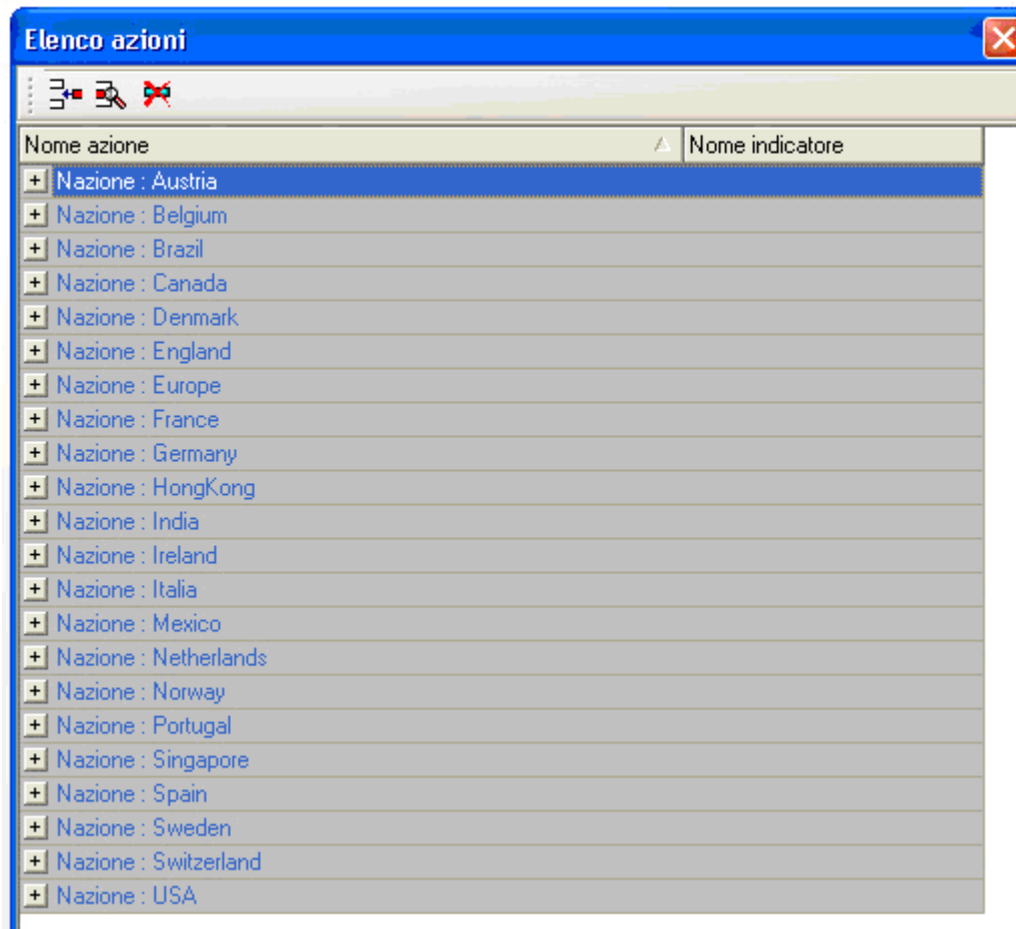

En los archivos viene mantenido al rastro histórico de todas las acciones, que hemos descargado.

Si en varios las modernizaciones que la fuente de los datos funciona, variaciones de la varia suceden lista, las denominaciones y cantidad

ADD concurre una mayor flexibilidad en la organización del poseer propios elencos, agregando, modificándose, el cancelar datos, segundo nuestros requisitos.

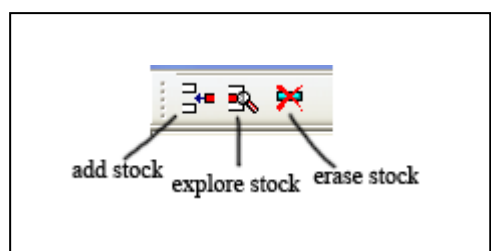

GERENCIA ECONÓMICA

El programa ve la posibilidad de antemano para manejar poseer wallets a través:

La gerencia económica

por medio de este módulo es posible asumir los entendía de la referencia, verificando compras y monitorandone eventual de las ventas (simuladas o verdaderas) la evolución.

A través del botón “+” es posible determinar il capitale a dispozição (que agrega o que quita alguno) que especifican los términos del tiempo (la fecha) de los cuales se desea para comenzar a utilizar.

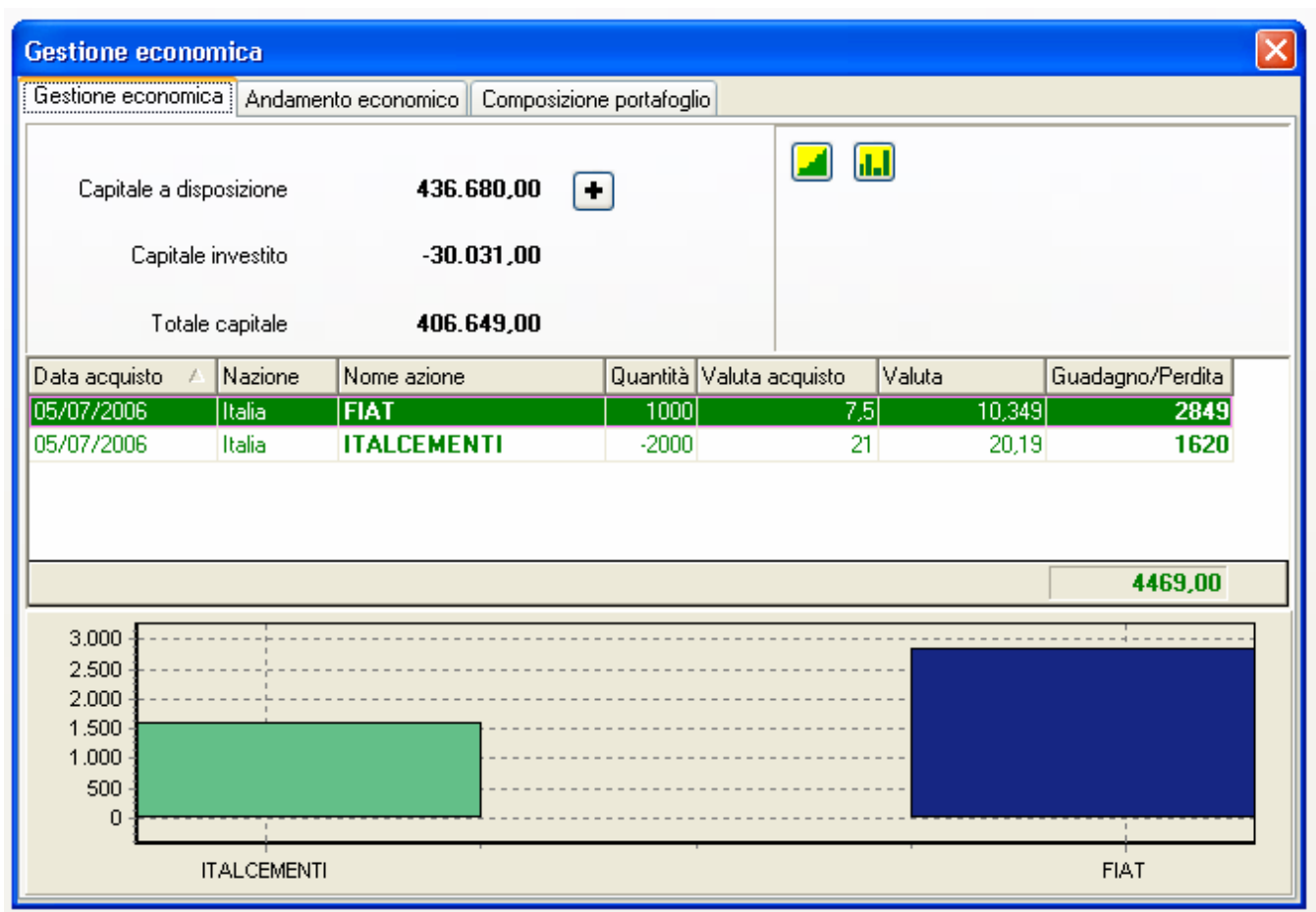

El curso económico

hace el análisis de verificar realizado de las operaciones de la calidad.

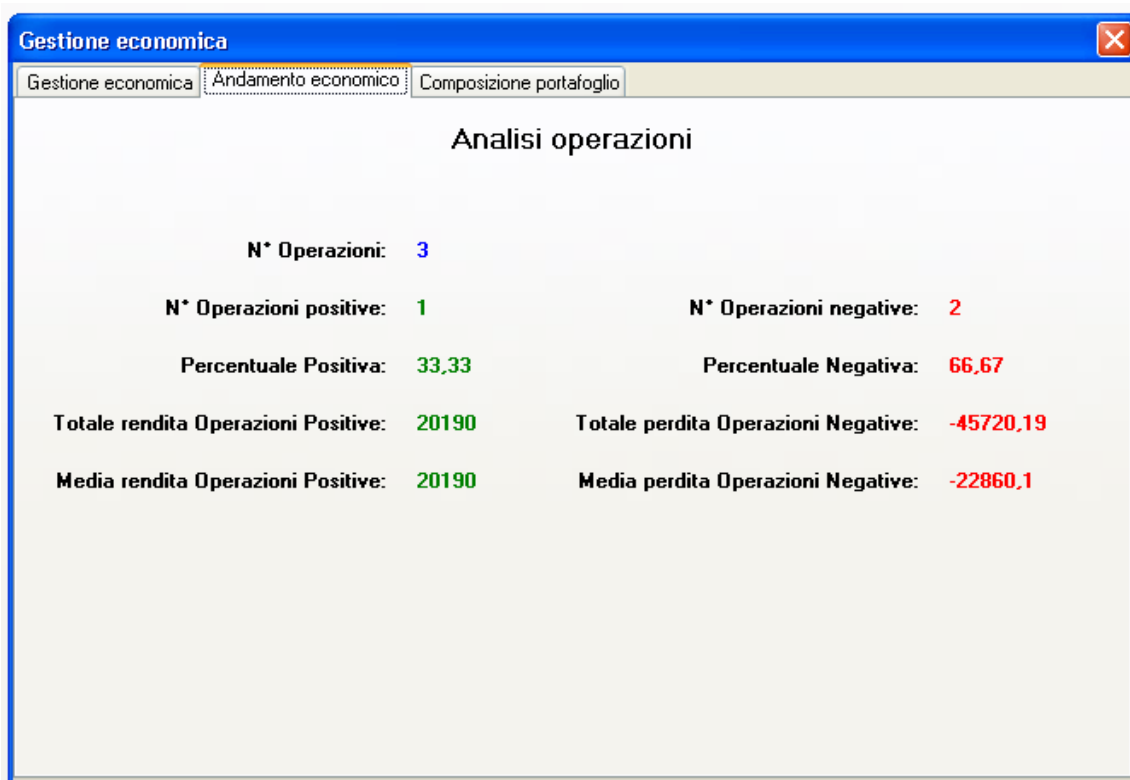

Lista de la composición: visualiza la distribución el nuestros los entendía.

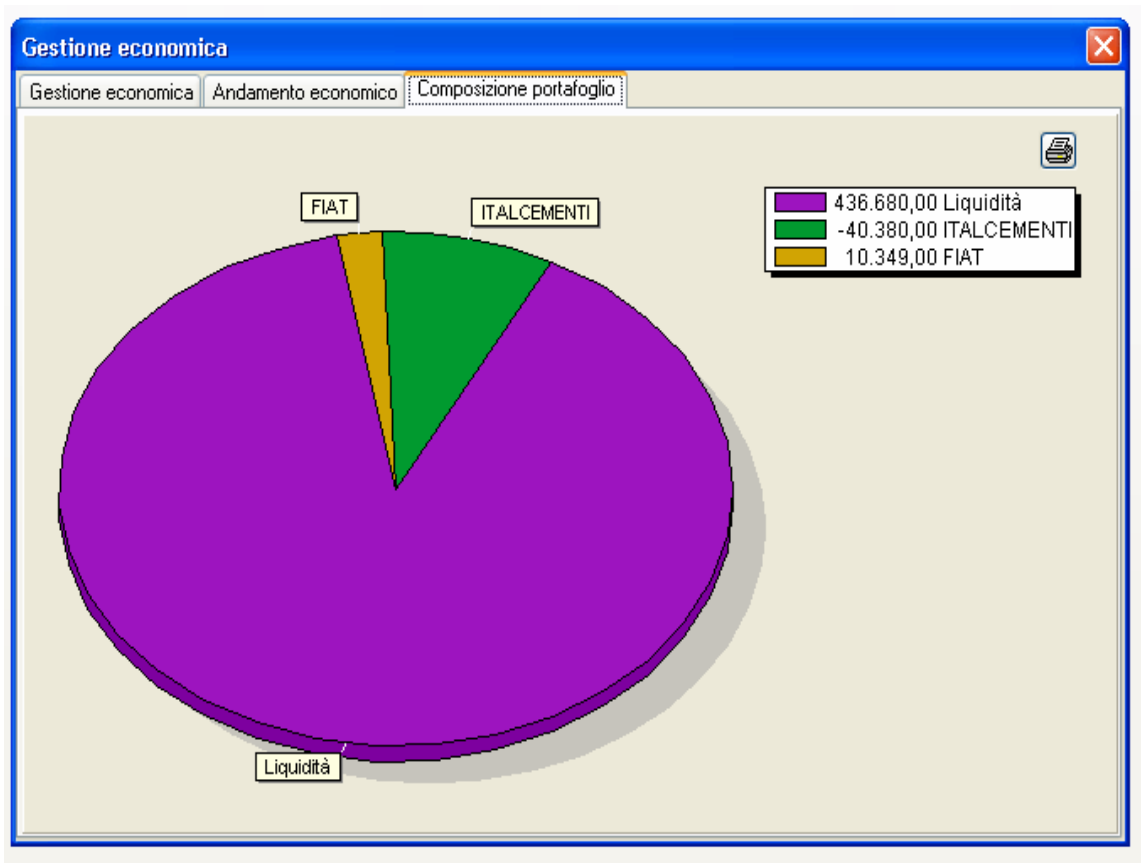

Para cada acción él es recomendable invertir no más de el 10% del capital en la mano y limitar la pérdida total a un valor no avanzado hasta el 10% del total (1-2% para cada comercio, aunque dependerá del velocidad de la acción y de la sincronización de la inversión).

Los pulsadores derechos de la gerencia económica de la ventana:



bajo investigación visualizan el curso del capital entendido en la época y el diagrama del aumento - pérdidas de la lista.



DIAGRAMA EXTENSO



En el diagrama es posible:

- la visualización completa del historial
- el uso de alguno entre más notas indicadores: Macd, RSI, OBV, Stocastico, Bollinger, ADX, promedio móvil exponencial,
- la personalizaciones de los parámetros y del color en segundo lugar poseer preferencias,
- la visualización de los varios parámetros de la acción,
- para ahorrarla tener gusto de la imagen y para imprimirla.

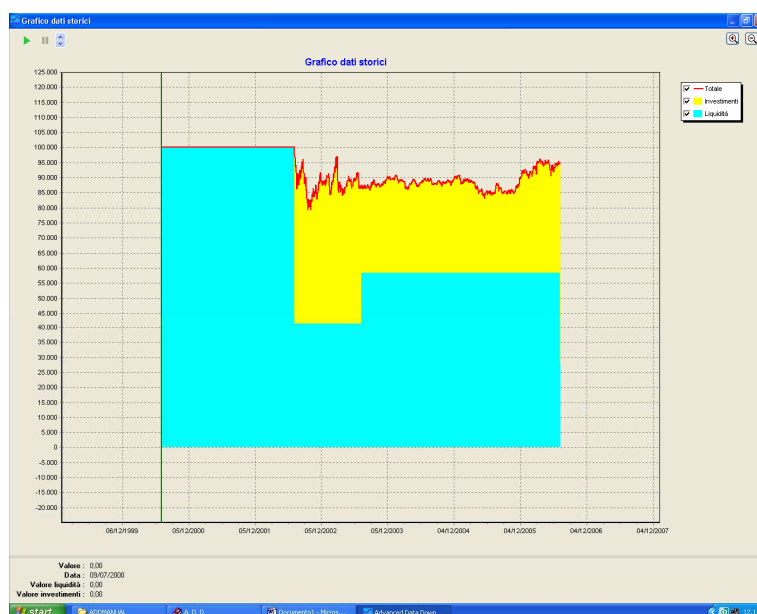
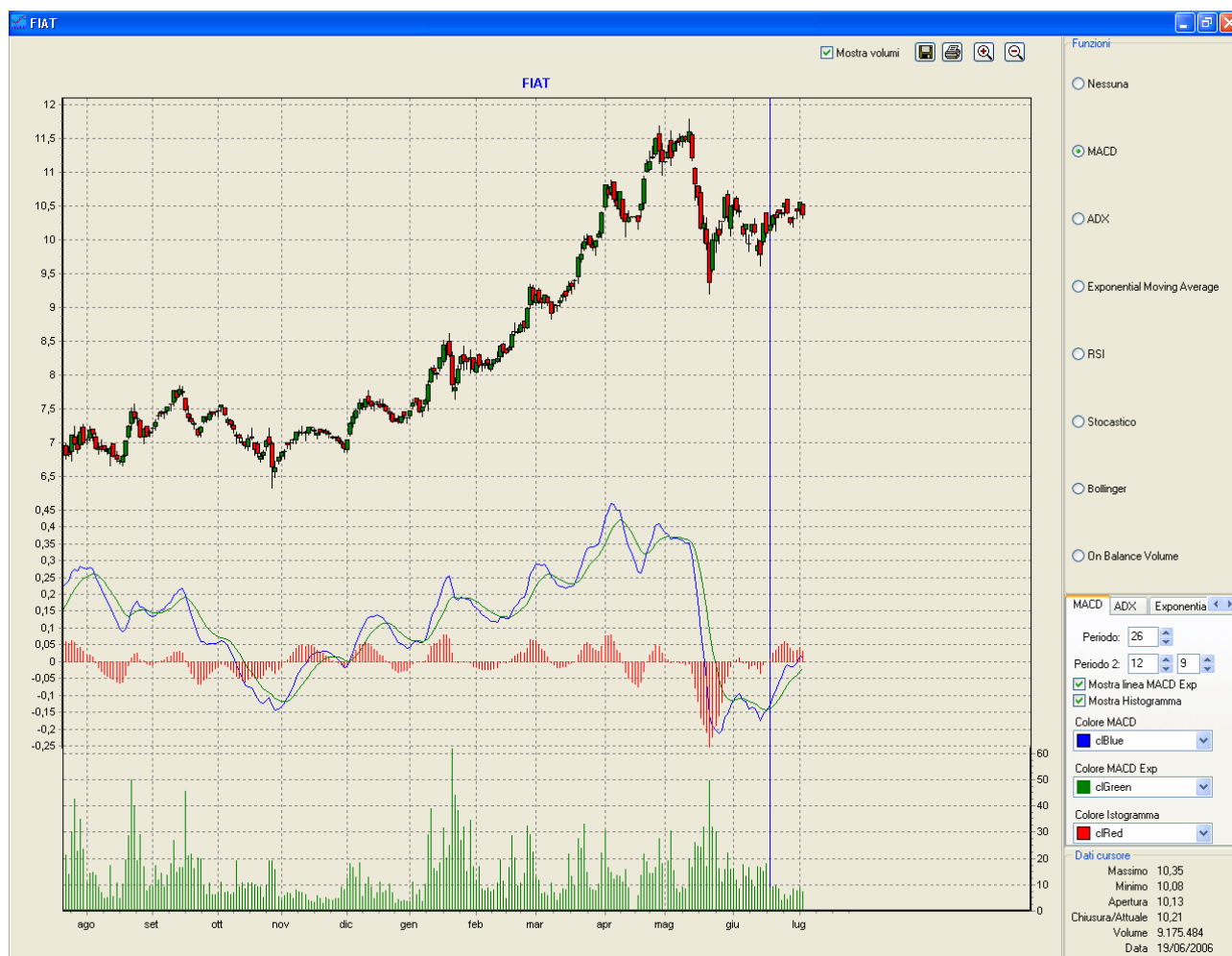
DESCRIPCIÓN CORTA de los INDICADORES

Macd: es la diferencia de dos promedios del esponenziali, de generalmente los períodos de los varios promedios es cambiado al gg 26.12.9. Indica la dirección de una tendencia, o más apenas de su fuerza. Como las marca funcionó es de considerarse o su travesía o el atravesamiento del histograma con respecto a la línea de el cero.

Bollinger: Las bandas de Bollinger se basan en la velocidad de un título él. Cuando las bandas están cerca tener una compresion de los precios, cuando salen los aumentos dela velocidad. Los parámetros generalmente son periodo=20gg, deviazione=2. En caso de que los precios crucen las bandas, puede estar la marca ellas de la tendencia que comienza en la dirección emprendida, anillo-de insertar de los precios dentro de las bandas es posible invirtiéndose de la tendencia. Las bandas de Bollinger adquieren mayor significado si el límite junto a otros indicadores, confermano los señales

RSI: El índice de la fuerza relativa, indica situaciones dela grande vendida y dela grande compra.

Como operativity, un uso posible es aquél para tomar posiciones en compra en caso de que el RSI de valores bajos (<30) comience a ir detrás.

En el contrario, tendremos marcas ellas de la venta cuando de altos valores (>70) comienza a venir abajo.

El período de generalmente es settato a 14, no obstante valores más bajos se pueden instalar, teniendo por lo tanto los marca más tempestivos (solamente el incurrir en también en él se hace las marcas los).

OBV: El oscilador en el volumen del balance (OBV) asigna un valor positivo al volumen intercambiado en caso de que vaya el precio para arriba, en la negativa contraria del valor en caso de que venga el precio abajo. Tales valores vienen agregado obteniendo por lo tanto el indicador.

ADX: Indica la fuerza de una tendencia en existencia, dos indicadores (DMI, DMI-) indica la tendencia positiva o la negativa, el adx de ella indica durar, correspondiente a los valores de aumento.

Stocastico: Oscilador que uso es similar al RSI.

Promedio móvil exponencial:

Esponenziale medio, dulls la tendencia de precio que indica alguno también la tendencia.

Para los valores de los precios avanzados a la curva tenemos positivo de la tendencia, para la negativa inferior de la tendencia de los valores.

VERSIÓN DE ENSAYO

Cuando la máscara de la grabación aparece si no está en la posesión de los códigos de la activación, presionar las cancelaciones.

Se acerca por lo tanto haciendo la versión de la versión parcial de programa.

En la versión de la versión parcial de programa un cuaderno del defecto aparece y es posible descargar el número máximo de tres sistemas en la acción.

Que la grabación es necesario provea la serie numerada.

Una vez que esté realizado el pago reciba el código de la activación.

Completada la grabación y obtenido el código, su funcionalidad será completa.

El programa es instalable escoge en una PC al tiempo.

En la llamada es posible obtener, sin precio desorbitado, el número máximo de 3 códigos:

Instalando el software en la otra PC, otros códigos vendrán las demandas, tendrán que enviar los números de las series (varias para cada PC) y recibirán otros códigos para el número máximo de 3.